

HISTÒRIA DELS NOSTRES BARRIS: MAS CARBÓ, MAS BAELL I CAN BALLELL.

Joaquim Daban i Massana. Text de la conferència de l'any 1999.

Introducció.

A l'hora de plantejar la història de cadascun d'aquests tres barris: del Mas Carbó, del Mas Baell i de Can Ballell calia aclarir, en primer lloc, quina és la delimitació de cada barri i quins són els seus carrers, places, serveis públics, edificis emblemàtics i establiments comercials que els conformen.

El barri de Can Ballell, en aquest sentit, és el que s'identifica amb més facilitat, perquè correspon a una actuació urbanística concreta, perquè gaudeix d'una consciència de barri ben diferenciada (capaç d'organitzar unes festes pròpies) i perquè, físicament, la seva localització (a la falda d'un puig) també n'afavoreix una ràpida identificació d'aquest sector.

En canvi, parlar dels barris de Mas Carbó i de Mas Baell és una altra cosa; perquè... algú em podria dir, exactament, on comencen i on acaben aquests dos barris? Probablement, si entre tots els assistents en aquesta xerrada volguéssim fer aquesta delimitació, hi hauria una gran diversitat d'opinions; i, fins i tot, és possible que alguns de vostès ni tan sols siguin conscients de la diferenciació d'aquests dos.

Doncs, bé, atesa aquesta dificultat d'identificació dels dos barris, vaig optar per demanar ajut als serveis tècnics de l'ajuntament, i lògicament, el resultat va ser positiu (com és d'esperar, l'administració sempre té respostes). No obstant això, tinc la sensació que la delimitació assenyalada pels serveis tècnics municipals no va més enllà de la delimitació purament administrativa (i no és cap crítica al funcionament de l'administració, sinó que és la constatació d'una realitat); perquè, no crec que els que viuen al carrer de Lleida (que teòricament forma part del Mas Baell) tinguin consciència de pertànyer a un barri diferent dels que viuen al carrer de Barcelona (que hauria de pertànyer al barri del Mas Carbó). A més a més, i com ja explicaré més endavant, tot aquest sector va ser creat i concebut com una única actuació urbanística i, per tant, parlar de dos barris diferents em sembla una mica exagerat.

No obstant això, i sempre que sigui possible, tractaré per separat la història de Mas Carbó, Mas Baell i de Can Ballell. Però cal ser conscient que el Mas Carbó i el Mas Baell formen part d'una mateixa realitat urbana: amb una festa de barri unificada, amb uns serveis compartits i amb una mateixa consciència col·lectiva.

Els antecedents.

1. Mas Carbó

Per tal de conèixer els orígens del Mas Carbó s'han consultat bona part dels padrons, amillaments i plànols urbanístics dels segles XIX i XX que es conserven a l'arxiu municipal. En un primer moment, la recerca va ser infructuosa, perquè no hi havia ni un sol document on s'esmentés cap Mas, horta, cabana o indret anomenat Mas Carbó o Can Carbó.

No obstant això, en els padrons de començaments del segle XX apareix un Mas anomenat "Rovira de Dalt" a on hi vivia la família CARBÓ - CORNELLÀ, que es dedicava a les feines del camp. Durant més de trenta anys aquesta família fou la masovera d'aquesta Masia i, per tant, és lògic que, popularment, se l'identifiqués amb el nom de Can Carbó, tot i que en els documents oficials de l'Ajuntament encara se la coneixés pel nom més antic de Mas Rovira de Dalt.

Com podeu veure, els diferents padrons d'habitants ens indiquen les persones que vivien al Mas Rovira de Dalt.

Padró del 1906.

Mas Rovira de Dalt.
Rafael CARBÓ PARÉS.
Dolors CORNELLÀ SALVATELLA.
Rafael CARBÓ CORNELLÀ.
Bartomeu CARBÓ CORNELLÀ.
Cristina CARBÓ CORNELLÀ.

Padró del 1910.

Mas Rovira de Dalt.
Rafael CARBÓ PARÉS.
Dolors CORNELLÀ SALVATELLA.
Rafael CARBÓ CORNELLÀ.
Bartomeu CARBÓ CORNELLÀ.
Cristina CARBÓ CORNELLÀ.
Josefina CARBÓ CORNELLÀ.

Padró del 1920.

Mas Rovira de Dalt.
Rafael CARBÓ CORNELLÀ.
Josefina CARBÓ CORNELLÀ
Pere CARBÓ CORNELLÀ

Padró del 1930.

Mas Rovira de Dalt.
Rafael CARBÓ CORNELLÀ.
Pere CARBÓ CORNELLÀ.

Padró del 1940.

Mas Rovira de Dalt.
Maria SOLER CORNELLÀ
Joan COLLS LLINÀS
Maria VIADER DALMAU
Miquel COLLS VIADER

Padró del 1945.

Mas Rovira de Dalt.
Antoni VIADER FULLÀ
Carme DALMAU SALIP.

Padró del 1955.

Mas Rovira de Dalt.
Josep FÀBREGAS CARBÓ
Maria FREIXAS MARIA

Aquest fenomen d'identificar el nom d'un Mas amb el nom dels masovers que l'habiten era força freqüent; així, el Mas perdia el seu nom originari i acabava assumint el nom o cognom del nous estadants.

Per tant, segons la documentació de l'arxiu municipal, la família Carbó s'instal·là al Mas Rovira de Dalt a començaments del segle XX; i, segons la informació que figura al padró d'habitants de 1889 (s.t. 7.11.8) a finals del s. XIX hi vivia una família anomenada (Salvador) Austrich.

Pel que sembla, l'origen del Mas Rovira de Dalt caldria buscar-lo a la dècada dels anys seixanta del segle XIX. Aquestes terres pertanyien al Mas Pla, que segons un plànol del s. XVIII, havia d'estar situat a la zona a on actualment es troba la plaça de braus, el camp de futbol i el pavelló poliesportiu. Segons la representació que figura en aquest mapa, el Mas Pla havia de tenir una torre de defensa força important (un element força habitual a totes les masies construïdes en el litoral català abans del s. XVI, perquè calia protegir-se dels perills que els arribaven del mar: pirates, sarraïns, francesos...). Aquestes terres passaren a mans d'una família anomenada Rovira, que s'instal·laren en el Mas Pla i edificaren un nou Mas en el que s'anomenava Puig d'en Pla. Amb el temps, aquest dos masos foren coneguts a finals del s. XIX amb el noms de Mas Rovira de Baix (l'antic Mas Pla) i Mas Rovira de Dalt (que més tard se l'anomenaria, popularment, Can Carbó).

2.- Mas Baell

Contràriament als topònims de Mas Pla o Mas Rovira, que no s'han conservat fins els nostres dies, el topònim Mas Baell sí que ens ha perdurat fins a l'actualitat. Les primeres referències sobre el Mas Baell les podem trobar en el plànol de començaments del s. XVIII que ja hem esmentat abans. Com podeu veure, en el mapa apareix un Mas anomenat Baell que caldria situar-lo una mica més enllà de Can Saragossa (o Can Xardó) i força a la vora del Molí. Aparentment, no coincidiria massa amb que avui es coneix per barri de Mas Baell. No obstant això, cal tenir present que els mapes dels segles XVIII i XIX encara no eren massa precisos.

D'altra banda, en un document de l'any 1716 que es troba a l'arxiu municipal *anomenat "Respostas fetas per lo Comú y Particulars de la vila y terme de Lloret a ells fetas per lo Molt Illte. Señor Intendent"* (el conegut intendent José Patiño), s'especifiquen les següents famílies anomenades Baell:

106 Fèlix Baell, cap de família, de edat de alguns 32 anys. Té muller, de 40 anys, y tres criaturas petites. Son offici es pobre texidor.

120 Jaume Baell, viudo, cap de família, de edat de alguns 62 anys. Té un fill casat qual té una criatura petita. Són offici es treballar la terra que té y treginar llenya ab un burro.

158 Bernat Baell viuda. Cap de família de edat de alguns 60 anys. Té un fill casat qual té tres criaturas petites. Una filla de 18 anys. Són offici es pescador y tirar lo art.

D'aquestes tres famílies, molt probablement sigui la de Jaume Baell (dedicada a treballar la terra) la que va viure al Mas Baell.

Un segle i mig més tard, a l'amillament de l'any 1861 (s.t.12.17.22 pàg. 34) se'ns informa que Bonaventura Conill es propietari d'uns terrenys que hi han al costat de la riera d'en Sitre. Aquests terrenys, segons la documentació que es conserva a l'arxiu municipal, els treballava un tal Bonaventura Ribalaigua.

Pocs anys després, el padró municipal d'habitants de l'any 1875 (p. 161), ens confirma que en el Mas Baell hi viu una família anomenada Ribalaigua.

Bta. Ribalaigua Bisa,
Cristina pujol Coll,
Cristina Ribalaigua pujol,
Concepció Ribalaigua pujol i
Salvador Ribalaigua pujol.

Tot i que els Ribalaigua n'eren els masovers, la propietat de les terres i de la masia corresponia, segons l'amillament de 1895 (S.T12.4.4. plec 10/11"),

a la senyora Lliberada Conill (filla de Bonaventura Conill). En aquest últim document se'ns informa que el Mas es dedicava al conreu de llegums i també se n'especifiquen les seves afrontacions:

Al nord amb Narcís Botet i Carme Sala.
Al sud amb la riera d'en Sitra.
A l'est amb Carme Sala i
Al sud amb el hereus de Paula Durall i Narcís Botet.

Sorprenentment, però, en els padrons municipals d'habitants de començaments de segle XX no figura el Mas Baell i, per tant, podríem pensar com si a començaments del segle XX hagués desaparegut el Mas Baell.

No obstant això, en els padrons de 1945 i 1955 ens enduríem una nova sorpresa. El Mas Baell torna a aparèixer amb uns nous masovers: la família de Joaquim Cama Roig.

Què havia passat? Com es pot explicar aquesta nova aparició del Mas Baell? Quan fa un mes estava preparant la xerrada sobre el barri del Molí, del Mas Vilar i de Can Rivalaigua, vaig tenir l'oportunitat de parlar amb el senyor Josep Valls Roca (un gran col·leccionista de fotografies antigues de Lloret de Mar); en la nostra conversa, ell em va explicar que la seva família havia estat masovera de Can Rivalaigua i que, alguns anys més tard, els masovers d'aquest Mas van ser la família Cama.

Efectivament, a començament del nostre segle (al padró d'habitants de 1925) apareix la família Valls com a masovera del Mas Rivalaigua. En canvi, ja he comentat que no figurava el Mas Baell en els padrons de principis del segle XX. No obstant això, en els padrons de 1945 i 1955, ja no figura el Mas Rivalaigua i en canvi, apareix el Mas Baell amb els nous estadants, la família Cama.

Sens dubte, doncs, ens trobem davant d'un cas semblant al dels topònims de Mas Carbó i Mas Rovira de Dalt. En el cas de Mas Baell i

del Mas Rivalaigua, però, el procés de substitució de noms estava força avançat perquè ja s'havia iniciat un reconeixement oficial de l'últim nom: Can Rivaiaigua i, tanmateix, es començava a perdre el nom antic: Mas Baell.

Així, doncs, el Mas Rivalaigua i Mas Baell cal identificar-los amb un mateix Mas que, amb el pas del temps, tindria noms diferents. No obstant això, els dos barris diferents que s'han creat no ho han fet a sobre de l'antiga masia, sinó que s'han format a sobre de diferents parcel·les de terreny que eren propietats d'aquest Mas.

3.- Can Ballell.

Pel que fa a Can Ballell, no he localitzat cap antecedent documental referit en aquest topònim. No existeix cap Mas, hort, o terreny conegut amb aquest nom.

El més possible és que en el topònim "Baell" s'hagi produït una "iodització", fenomen que els lingüistes identifiquen amb un procés fonològic que consisteix en incloure el só [j] en un fonema. Així, de la mateixa manera que hi ha gent que pronuncia "agralleixo" per comptes de agraeixo , o , "pallella" per comptes de paella, hi hauria gent que pronunciaria "Ballell", per comptes de Baell. Tècnicament, doncs, hauria de ser més fàcil pronunciar la paraula Ballell, que no pas Baell.

Per tant, els terrenys que avui coneixem amb el nom de Can Ballell havien de pertànyer, antigament, al Mas Baell.

Totes aquestes terres, estaven dedicades bàsicament al conreu de cereals, llegums, arbres fruiters i vinyes. Josep Pla, en una de les seves visites a la nostra vila, les va descriure de la següent manera:

"Els voltants de Lloret són finíssims. Formen un paisatge de vinyes i d'hortes admirables cultivades, amb ondulacions suaus que es recolzen blanament en un fons d'amfiteatre de muntanyes. Aquesta cosa limitada i tancada que tenen aquesta vila i els seus voltants explica potser la calma, l'aire confortable i encantat que se sent en aquesta terra. (.) Aquest clima fa que la terra i la mar siguin aquí manejables, més amables que a la costa nord. Venint de l'Empordà, Lloret, i en general tota aquesta costa, és un oasi."

Lluís Parés i Macià en el seu llibre "Vivències i records" (p.25) ens explica com era tot aquest sector del poble:

"Els camps i les hortes, abans ben abundants en tot el terme municipal, han anat desapareixent en benefici de l'especulació. Els terrenys de les grans masies properes al nucli urbà s'han transformat en nous carrers de la vila. El regadiu dels horts familiars feia que abundessin les collites ubèrrimes de cereals i llegums i els arbres fruiters també hi eren nombrosos. Recordo, amb nostàlgia, el nostre hort situat a les acaballes del carrer de Sant Pere. El nostre pare i la nostra mare en tenien cura amorosament. Les parcel·les dels pataters, les tomateres, els fesolers, tots rebien l'aigua convenient per mitjà d'un entrellat de conductes subterranis, procedents d'un pou."

Finalment, Lluís Soler i Bardem en el seu llibre "La meva vida i altres coses" ens explica:

"La nostra vila era envoltada de sènies (peces de terra de regadiu, amb casa per al masover), admirablement ben tingudes, en les quals hi havia tota mena d'arbres fruiters, camps fertilitzats per l'esforç de l'home, la suor del qual substituïa ben sovint la manca d'aigua de pluja, de vinyes ufanoses que donaven un vi de primera, com per exemple de Can Dauret, de Can Bruno i tants altres que feien honor a les més exigents de les taules de propis i estranys".

Acaba la seva descripció amb una anècdota divertida:

"[Un dia], amb en Melcior Montero, decidirem d'anar a tastar els raïms moscats de la vinya de Can Sabata. Férem, doncs, camí decidits a no perdre el temps. Ell es quedà a la cuneta de la carretera per vigilar que ningú no ens sorprengués i jo vaig enfilar-me per damunt del marge on hi havia la vinya en qüestió. Vaig escollir, amb una constància digna de millor causa, els raïms més bonics i més madurs, i, un cop les butxaques i la pitrera ben plenes de la daurada fruita, em preparava a ajuntar-me amb el meu amic quan de sobte vaig sentir una veu greu i pregona que demanà en la llengua de Cervantes: "*¿Qué haces aquí, Montero?*". Esglaiat, encarcarat de temença, em vaig arraulir sota un cep ufanós aguantant-me la respiració, comprenent que es tractava de la parella de la Guàrdia Civil en servei de vigilància. La resposta fou digna d'un magistrat exercint les seves funcions: "*Estoy esperando a Soler, que está...*" (un treball fisiològic més que normal al qual ningú no es pot sostreure). El soroll compassat de dos parells de sabates ferrades tancà el diàleg curt per la durada i etern per l'angoixa sentida: la sang freda d'en Melcior salvà la situació."

El procés d'urbanització.

1. Mas Carbó i Mas Baell

Per tal de conèixer quin ha estat el procés d'urbanització de tot aquest sector només hem pogut consultar els projectes de pavimentació dels carrers, de l'enllumenat públic i del clavegueram, que es varen aprovar i executar a principis dels anys setanta.

Aquests expedients administratius no només ens indiquen que la parcel·lació d'aquesta zona es va fer a començaments dels anys seixanta, sinó que també aporten un seguit de referències prou interessants sobre el procés d'urbanització d'aquest barri:

La zona denominada Mas Carbó, objeto del presente Proyecto, se halla situada al este de la prolongación de la calle San Pedro. Está limitada por la calle de San Pedro, Carretera de Tossa, calle Gerona, Avda. Puig de Castellet, Calle Mas Baell y Carretera de Vidreras. Al norte está limitada por un torrente.

La expansión de Lloret de Mar a causa del fenómeno turístico, ha ido transformando gran parte de zona rural en zona urbana. Una de las zonas afectadas por estos sucesos, es la que es objeto de este proyecto.

El terreno en que está ubicado el Mas Carbó, es la ladera de una colina, y la urbanización se ha adaptado al terreno natural existente, por lo que sus calles perpendiculares a la Carretera de Vidreras se caracterizan por su fuerte pendiente. El trazado de las calles, fue ya aprobado en su día por el correspondiente plan parcial de urbanización.

Més endavant se'ns diu

Capítulo importante en la ordenación de una zona, es el estudio de la circulación.

La entrada principal a la urbanización Mas Carbó, se efectúa por la Avenida de Cataluña. A partir de ella y lateralmente a ambos lados, se tiene acceso a todas las calles de la urbanización, hasta llegar a la calle Tarragona

... en el futuro, y juntamente con la calle Mas Baell y la cubrición del torrente, podrá servir como vía de circunvalación y de paso para aquellos vehículos que se dirijan a urbanizaciones situadas más arriba.

Com podeu veure, amb aquesta actuació urbanística no hi havia la intenció de crear dos barris diferenciats: Mas Carbó i Mas Baell, sinó

que es paria d'un sol barri: Mas Carbó; a on s'inclou un carrer anomenat Mas Baell.

Per tant, és ben lògic que avui no hi hagi una consciència clara de quina és la delimitació de cadascun d'aquests hipotètics dos barris (Mas Carbó i Mas Baell) perquè, ja de bon començament, aquesta diferència no existia.

3. Can Ballell

Els promotors del pla parcial de Can Ballell foren els senyors Joaquim Rovira Planas i Albert De Quintana Vergés; i l'arquitecte encarregat de la seva redacció fou el senyor Juan Anguera Vicente. No obstant això, la propietat d'aquests terrenys estava molt repartida: Joaquim Rovira Planas, Albert de Quintana Vergés, Lluís Bassols de Climent, Josep M^a Cornellà Clopes, Joan Cornellà Clopes, Idefonso Lago Gestal, Juan Pantazios, Ramon Ferrer Costa, Ramon Díaz Losada, Amadeo Barberà Comas, Joan Bosch Casademont, Maria Rosa Manau Chueca y Roberto Keiflin. Després del tràmit administratiu, que va durar prop d'un any, el projecte va ser aprovat definitivament per la Comissió Provincial d'Urbanisme i Arquitectura el 6 de desembre de 1968.

A la memòria del projecte s'especificava el següent:

" El Plan Parcial de Ordenación Urbana ... contribuirá sin duda a mejorar las posibilidades expansivas de la población de Lloret de Mar.

"Can Ballell", se halla situada aproximadamente a unos 300 metros del casco urbano de Lloret de Mar, y reúne inmejorables condiciones para su urbanización"

"Han motivado el presente estudio, el deseo de contribuir a la revalorización de unos terrenos de escaso rendimiento agrícola, concretado en secano, bosque y erial. Aprovechando las excelentes condiciones geográficas de que disfruta al hallarse situado lindante a la población de Lloret de Mar, y a 73 kms., de la ciudad de Barcelona, favorece económicamente al establecimiento de una urbanización, que por otra parte, mejorará las posibilidades expansivas de la población de Lloret de Mar.

Paralelamente, y con el fin de dar vida propia a la Urbanización que se proyecta, evitando de este modo su desplazamiento humano al núcleo de Lloret de Mar, se establece el correspondiente Centro Cívico, que satisfaga las exigencias de índole sanitaria y comercial, con la creación de los adecuados edificios, mediante los cuales, la

nueva población adquiere personalidad propia, siendo en parte independiente del núcleo urbano de Lloret de Mar.

información

El polígono objeto del presente Plan Parcial abarca una superficie aproximada de 2,9 ha., la cual pertenece al término municipal de Lloret de Mar. En la actualidad está integrada por terrenos de regadío y erial.

La superficie ocupada por cada una de este tipo de vegetación, se ha grafiado convenientemente en el correspondiente plano de cultivos, y queda indicado en el siguiente cuadro:

| Cultivos | Superficie | % Superficie total |
|----------|------------|--------------------|
| Regadío | 0,38 ha | 13,10% |
| Erial | 2,52 ha | 86,90 % |

I, més endavant, després de les explicacions de caràcter més tècnic, especificava:

Densidad de habitantes previstos en el presente polígono: 1.600 personas."

Sobre aquest període de formació del barri, he localitzat unes quantes fotografies a l'arxiu municipal. No n'hi han gaires, però són prou il·lustratives com per adonar-se dels canvis urbanístics que hi han hagut en aquest sector.

La situació actual.

1. Can Ballell.

Segons les dades del departament d'estadística, amb data 1 de gener de 1 999 hi havien 904 persones censades en aquest barri. Proporcionalment, un 49,78% són dones i un 50,22% són homes (pràcticament, doncs, repartits al 50%). En xifres absolutes, hi han 450 dones i 454 homes.

D'aquest total d'habitants, hi han 39 persones estrangeres (un 4% dels censats). La seva procedència és molt variada (Rússia, Senegal, Alemanya, Itàlia, Països Baixos, Bèlgica...) però destaca un percentatge força elevat de gambians i marroquins.

| | |
|--------------------------|-------|
| Nacionalitat espanyola: | 865.- |
| Nacionalitat estrangera: | 39.- |
| Bèlgica: | 1 |
| Itàlia: | 1 |
| Països Baixos: | 1 |
| Alemanya: | 2 |
| Romania: | 1 |
| Rússia: | 5 |
| Gàmbia: | 10 |
| Mali: | 1 |
| Marroc: | 11 |
| Senegal: | 3 |
| Canadà: | 1 |
| Dominicana: | 1 |

Pel que fa als habitants de nacionalitat espanyola, procedeixen, de totes les províncies de l'estat. Lògicament, en xifres absolutes destaca la província de Girona (amb 354 persones) i segueixen, posteriorment, els nascuts a la província de Jaén (amb 155 persones), els nascuts a Barcelona (51 persones) i els nascuts a Granada, Còrdova i Badajoz (amb 48, 37 i 35 persones respectivament).

Nacionalitat espanyola: 865.-

Procedència

| | | | |
|-----------------------------|---------------------------|------------------------------|---------------------|
| 02 - Albacete: 3 | 1 (3.- Conca: 2.- | 30 - Múrcia: 12.- | 50 - Saragossa: 2.- |
| 04 - Almeria: 12 | 17 - Girona: 354.- | 31 - Navarra: 2.- | 51.- Ceuta: 1.- |
| 05 - Àvila: 2 | 18.- Granada: 48.- | 32 - Orense: 4.- | 52 - Melilla: 5.- |
| 06 - Badajoz: 35.- | 19 - Guadalajara: 1.- | 33 - Astúries: 3.- | |
| 07 - Balears: 1 | 21 - Huelva: 10.- | 37 - Salamanca: 8.- | |
| 08 - Barcelona: 51.- | 22 - Osca: 4.- | 38 - Sta Cruz de Tenerife: 1 | |
| 09 - Burgos: 4 | 23 - Jaén: 155.- | 39.- Cantàbria: 1 | |
| 10 - Càceres: 7 | 24 - Lleó: 4.- | 41 - Sevilla: 25.- | |
| 11 - Cadis : 13 | 25 - Lleida: 3.- | 43 - Tarragona: 1.- | |
| 12 - Castelló: 4.- | 26 - La Rioja: 1.- | 45 - Toledo: 5.- | |
| 13 - Ciutat Reial: 4.- .- | 27 - Lugo: 1.- | 46 - València: 3.- | |
| 14 - Còrdova: 37.- | 28 - Madrid: 6 | 47 - Valladolid: 1.- | |
| 15 - La Corunya: 3.- | 29 - Màlaga: 8.- | 49 - Zamora: 2.- | |

Per comunitats autònomes, podem veure que el 48% dels habitants de Can Ballell són nascuts a Catalunya, que el 37% són nascuts a Andalusia, que el 5% són nascuts a Extremadura i que la resta de comunitats tenen uns percentatges que no superen el 3%.

Pel que fa als grups d'edat, cal destacar que el 50% de la població té menys de 30 anys (per tant és un barri molt jove) i que el 85% en té menys de 50 anys. Així, doncs, el grup de la tercera edat (majors de 65 anys) és molt minoritari i, pràcticament, no arribaria al 8% de la població.

2.- Can Carbó.

Les dades de! departament d'estadística, també amb data 1 de gener de 1999, assenyalen que al barri de Can Carbó hi han 1389 persones censades, de les quals un 50,40% són dones i un 49,60% homes (en xifres absolutes: 700 dones i 689 homes).

D'aquest nombre d'habitants hi ha un 6% d'estrangers (89 persones) que procedeixen de països ben diversos: Argentina, Japó, Bulgària, Itàlia, Països Baixos, Gran Bretanya... però destaca el 13% d'estrangers de procedència marroquina i el 49% que procedeixen de Gàmbia.

Nacionalitat espanyola: 1300.-
Nacionalitat estrangera: 89.-

Bulgària: 1
Itàlia: 1
Països Baixos: 6
Gran Bretanya: 9
Ucraïna: 4
Armènia: 4
Iugoslàvia: 4
Argèlia: 1
Gàmbia: 43
Marroc: 11
Argentina: 1
Japó: 3

Pel que fa als habitants de nacionalitat espanyola, en aquest barri també es dona una procedència força diversificada. Com és lògic, però, destaquen els nascuts a la província de Girona (472 persones) i, a continuació, segueixen novament les províncies de Jaén (249 persones), Barcelona (115 persones) i Badajoz, Sevilla, Còrdova i Granada (amb 84, 51, 46 i 44 persones respectivament).

Nacionalitat espanyola: 1300.-
Procedència

| | | | |
|----------------------------|----------------------------------|---------------------------|-----------------------|
| 01 - Àlaba: 2 | 16.- Conca: 1.- | 30 - Múrcia: 11.- | 47 - Valladolid. 1.- |
| 02 - Albacete: 3 | <u>17 - Girona: 472.-</u> | 31 - Navarra: 3.- | 48 - Biscaia: 1 |
| 03 - Alacant: 1 | <u>18.- Granada: 44.-</u> | 33 - Astúries: 2.- | 49 - Zamora: 9.- |
| 04 -Almeria: 5 | 20 - Guipúscoa: 1.- | 34 - Palència: 1.- | 5(J - Saragossa: 14.- |
| 06 - <u>Badajoz: 84.-</u> | 21 - Huelva: 3.- | 35 - Las Palmàs: 2 | 51.- Ceuta: 3.- |
| 07 - Balears: 2 | 22 - Osca: 5.- | 36 - Pontevedra: 18 | 52 - Melilla: 2.- |
| 08 - Barcelona: 115 | <u>23 - Jaén: 249.-</u> | 37 - Salamanca: 17.- | |
| 10 - Càceres: 20 | 24 - Lleó: 11.- | 39.- Cantàbria: 3 | |
| 11 - Cadis : 20 | 25 - Lleida:13.- | 40 - Segòvia: 1 | |
| 12 - Castelló: 4.- | 26 - La Rioja: 2.- | 41 - <u>Sevilla: 51.-</u> | |
| 13 - Ciutat Reial: 6.- | 27 - Lugo: 1.- | 43 - Tarragona: 7.- | |
| 14 - Còrdova: 46.- | 28 - Madrid: 8 | 45 - Toledo: 7.- | |
| 15 - La Corunya: 11.- | 29 - Màlaga: 11.- | 46 - València: 4.- | |

Per comunitats autònomes, podem veure que el 47% dels habitants de Can Carbó són nascuts a Catalunya, que el 33% són nascuts a Andalusia, que el 8% són nascuts Extremadura i que la resta de comunitats tenen percentatges menors.

Pel que fa als grups d'edats, també destaca que el 45% de la població té menys de 30 anys (per tant, és un barri molt jove, tot i que una mica menys que el de Can Ballell) i que el 80% en té menys de 50 anys. Així, igual que en el barri de Can Ballell el grup de la tercera edat (majors de 65 anys) és pràcticament inexistent, arribaria ni al 6% de la població.

3.- Mas Baell.

El departament d'estadística dona una població de 634 persones en el que, administrativament, s'anomena barri de Mas Baell (tot i que, com ja hem dit, físicament es tractaria del mateix barri de Can Carbó). D'aquest nombre d'habitants, el 48% són dones i el 52% són homes (en xifres absolutes són 305 dones i 329 homes).

Pel que fa al percentatge d'estrangers arriba fins el 6% (40 persones) que provenen de diferents països: Índia, Gàmbia, Marroc, Argentina, Bèlgica, Alemanya, Gran Bretanya... però destaca el nombre d'estrangers que procedeixen dels països que formaven l'antiga Unió Soviètica: Rússia, Bielorússia i Ucraïna, que globalment arriben al 46% del nombre total d'estrangers.

| | |
|--------------------------|-------|
| Nacionalitat espanyola: | 594.- |
| Nacionalitat estrangera: | 40.- |
| Bèlgica: | 1 |
| Països Baixos: | 2 |
| Gran Bretanya: | 6 |
| Alemanya: | 3 |
| Ucraïna: | 4 |
| Bielorússia: | 7 |
| Rússia: | 7 |
| Gàmbia: | 2 |
| Marroc: | 5 |
| Argentina: | 1 |
| Índia: | 1 |

Pel que fa als habitants de nacionalitat espanyola, en aquest barri també hi ha una procedència molt diversa. Destaquen els nascuts a la província de Girona (288 persones) i, a continuació, segueixen les províncies de Jaén (57 persones), Barcelona (44 persones), Còrdova (37 persones) i Badajoz (27 persones).

Nacionalitat espanyola: 594.-
Procedència

| | | | |
|------------------------|---------------------------|--------------------|----------------------|
| 02 - Albacete: 2 | 17 - Girona: 288.- | 30 - Múrcia: 6.- | 47 - Valladolid: 2.- |
| 04 - Almeria: 4 | 18.- Granada: 25.- | 31 - Navarra: 4.- | 49 - Zamora: 1.- |
| 05 - Àvila: 1 | 19 - Guadalajara: 4.- | 33 - Astúries: 3.- | 50 - Saragossa: 6.- |

06 - Badajoz: 27
08 - Barcelona: 44
10 - Càceres: 4
11 - Cadis : 3
12 - Castelló: 1.-
13 - Ciutat Reial: 2
14 - Còrdova: 37
15 - La Corunya: 3.-

21 - Huelva' 4.-
22 - Osca: 4.-
23 - Jaén: 57.-
24 - Lleó: 8.-
25 - Lleick:1.-
27 - Lugo: 1.-
28 - Madrid: l
29 - Màlaga: 8 .-

34 - Palència: 1.-
36 - Pontevedra: 3
37' - Salamanca: 1.-
39.- Cantàbria: 1
41 - Sevilla: 14-
43 - Tarragona: 2.-
45 - Toledo: 5.-
46 - València: 4.-

51.- Ceuta: 1.-

Per comunitats autònomes, el 57% dels habitants del Mas Baell són nascuts a Catalunya (és el percentatge més alt dels tres barris), el 26% són nascuts a Andalusia, el 5% a Extremadura, i la resta de comunitats tenen un percentatge inferior al 3%.

Finalment, pel que fa als grups d'edats, aquest és un barri amb la població menys jove que els altres (però de cap manera es pot parlar de població envellida). El 45% dels habitants tenen menys de 30 anys: el 75% té menys de 50 anys i, finalment, el grup de la tercera edat (majors de 65 anys) estaria format per un 12% de la població.

Percentatge d'habitants respecte la població total de Lloret de Mar.

Segons les dades del departament d'estadística, el dia 1 de gener de 1999 hi havia empadronades a la nostra vila un total de 19.082 persones.

Per aquests tres barris: Mas Carbó, Mas Baell i Can Ballell, el nombre total d'habitants era, en aquesta mateixa data, de 2.927 persones.

Per tant, el 15% de la població de Lloret està concentrada en aquests tres barris. Dada gens menyspreable.

Perspectives de futur.

Des de fa més de cent anys, tot aquest sector ha estat el punt de mira de l'expansió natural del casc urbà de Lloret de Mar. ja en un plànol de finals del s. XIX, es dibuixava com havia de ser el Lloret del s. XX i, per descomptat, ja es preveia la urbanització de tot aquest sector.

Abans, tota aquesta zona era considerada els afores de Lloret de Mar i, per tant, la consciència de barri diferenciats del casc urbà era molt més forta. No obstant això, em penso que aquesta diferenciació cada dia va a menys j, actualment, si no fos per la carretera (amb massa volum de trànsit) aquesta zona ja estaria plenament integrada a l'antic casc urbà

de Lloret de Mar. En el futur, quan s'hagi construït el tram d'autopista fins a Tossa de Mar, es possible que el volum de cotxes que passen per aquesta carretera sigui menor i, per tant, la facilitat de comunicació entre aquests tres barris i el nucli antic de Lloret sigui molt més fàcil.

Aquests tres barris, sens dubte, tenen un gran futur. D'una banda perquè un percentatge molt elevat de la població està en l'edat més idònia per a la procreació j, de l'altra, perquè s'estan obrint tota mena de serveis públics i establiments comercials (fins j tot hi ha una capella amb horari regular de misses).

Voldria acabar amb la cita d'un article que el saltenc Miquel Berga va escriure al Punt Diari el dia 30 de maig de 1993. Referint-se a aquesta nova onada de "nous catalans" que arriba a les nostres terres, Berga ens deia:

"Tot i que parlen més idiomes que els seus capatassos, omplen les aules de les escoles d'adults. L'única fam que ara els fibla és la del coneixement, i aspiren a una integració pacífica. Són la nova fornada d'*Els altres catalans*, que va reivindicar Paco Candel. Una presència que, sense adonar-nos-en, configurarà el futur dels nostres fills.

De moment, com els Reis d'Orient, ens comencen a portar regals. Una de colla de dones, procedent de Gàmbia, busquen entre les fèrtils hortes ., un tros de terra per cultivar-hi les seves verdures. Ho aconseguiran. Contribuiran també a modular el paisatge de les hortes. Aviat, al costat d'enciams i d'escaroles, hi creixeran ufanosos el *kano* i el *kanllo*, la *kutxa* i el *nyambó*. Vindrà el dia que als mercats catalans la *kutxa* serà tan apreciada com la tomata de la pera, o que unes tires de *kano* seran imprescindibles per alegrar un arròs a la cassola. Seran productes amb el prestigi d'haver estat cultivats per les típiques pageses catalanes del futur. Es diran *Fatumata* o *Baldeh* o, potser per raons òbvies, es voldran dir Montserrat, com la Moreneta."

Moltes gràcies i bona nit a tothom.

BARRI DE CAN BALLELL

Nº d'habitants: 904 (1 de gener de 1999)

Homes: 454.

Dones: 450.-

Nacionalitat:

Espanyola: 865.-

Estrangera: 39.- Bèlgica: 1
Itàlia: 1
Països Baixos: 1

Alemanya: 2

Rumania: 1

Rússia: 5

Gàmbia: 10

Mali: 1

Marroc: 11

Senegal: 3

Canadà: 1

República Dominicana: 1

Edats

0-10 anys: 122.-

11-20 anys: 154.-

21-30 anys: 156.-

31-40 anys: 190.-

41-50 anys: 165.-

51-60 anys: 68.-

61-70 anys: 30.-

71-80 anys: 17.-

81-90 anys: 2.-

91-100 anys: 0-

Procedència

02 - Albacete: 3

04 - Almeria: 12

05 - Àvila: 2

06 - Badajoz: 35.-

07 - Balears: 1

08 - Barcelona: 51.-

09 - Burgos: 4

10 - Càceres: 7

11 - Cadis : 13

12 - Castelló: 4.-

13 - Ciutat Reial: 4.- .-

14 - Còrdova: 37.-

15 - La Corunya: 3.-

16.- Conca: 2.-

17 - Girona: 354.-

18.- Granada: 48.-

19 - Guadalajara: 1.-

21 - Huelva: 10.-

22 - Osca: 4.-

23 - Jaén: 155.-

24 - Lleó: 4.-

25 - Lleida:3.-

26 - La Rioja: 1.-

27 - Lugo: 1.-

28 - Madrid: 6

29 - Màlaga: 8.-

30 - Múrcia: 12.-

31 - Navarra: 2.-

32 - Orense: 4.-

33 - Astúries: 3.-

37 - Salamanca: 8.-

38 - Sta Cruz de Tenerife: 1

39.- Cantàbria: 1

41 - Sevilla: 25.-

43 - Tarragona: 1.-

45 - Toledo: 5.-

46 - València: 3.-

47 - Valladolid. 1.-

49 - Zamora: 2.-

50 - Saragossa: 2.-

51.- Ceuta: 1.-

52 - Melilla: 5.-

T - 1

Nº d'habitants: 904
Homes: 454.
Dones: 450.-

-1 de gener de 1999 -

Barri de Can Ballell: percentatge d'homes i dones.

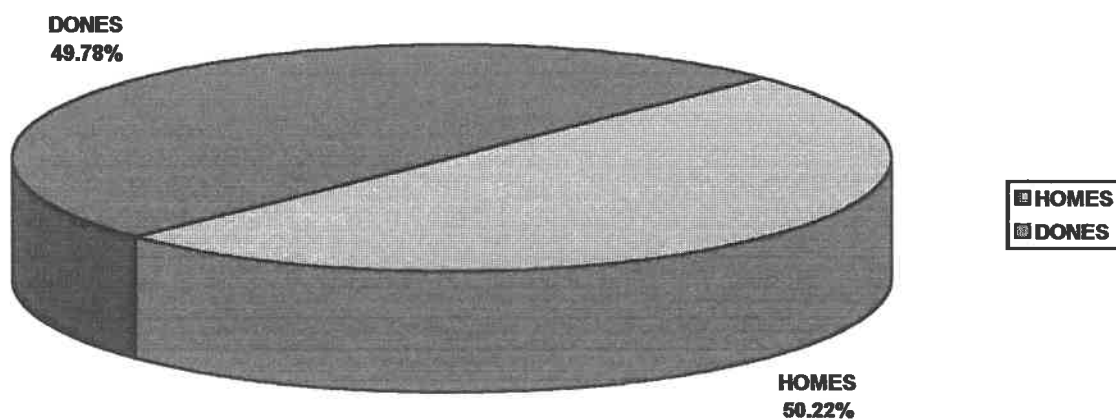

T-2

Nº d'habitants: 904 -1 de gener de 1999 -

Nacionalitat espanyola: 865.-

Nacionalitat estrangera: 39.-

Barri de Can Ballell: percentatge d'espanyols i d'estrangers.

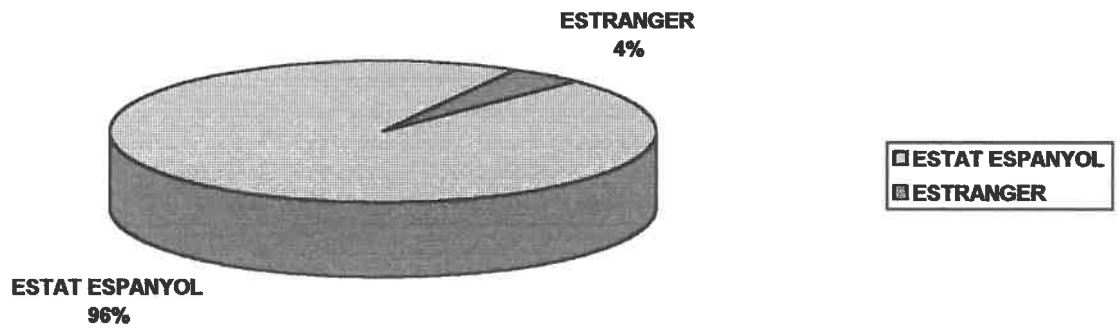

T - 3

Nacionalitat estrangera: 39.-

| | |
|----------------|----|
| Bèlgica: | 1 |
| Itàlia: | 1 |
| Països Baixos: | 1 |
| Alemanya: | 2 |
| Romania: | 1 |
| Rússia: | 5 |
| Gàmbia: | 10 |
| Mali: | 1 |
| Marroc: | 11 |
| Senegal: | 3 |
| Canadà: | 1 |
| Dominicana: | 1 |

Barri de Can Ballell: països de procedència.

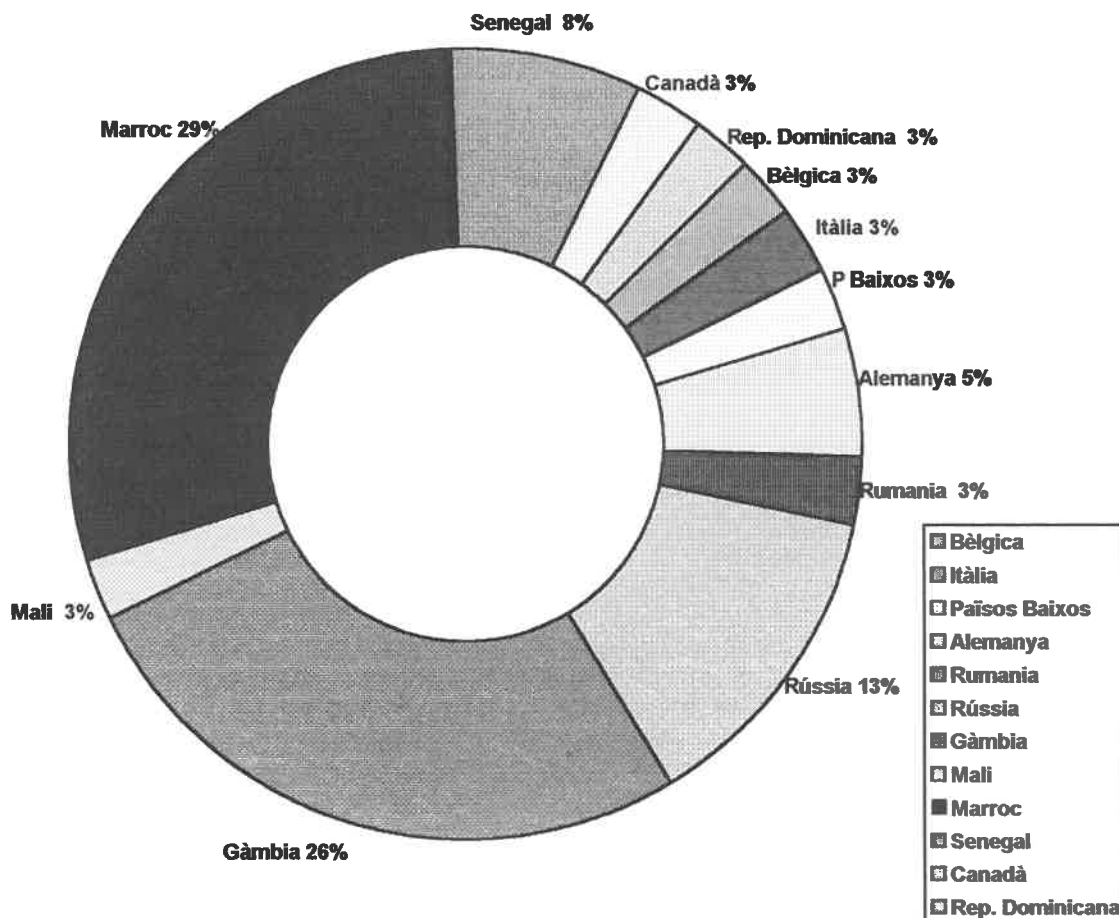

T - 4

Nacionalitat espanyola: 865.-
 Procedència

| | | | |
|-----------------------------|---------------------------|------------------------------|---------------------|
| 02 - Albacete: 3 | 16.- Conca: 2.- | 30 - Múrcia: 12.- | 50 - Saragossa: 2.- |
| 04 - Almeria: 12 | 17 - Girona: 354.- | 31 - Navarra: 2.- | 51.- Ceuta: 1.- |
| 05 - Àvila: 2 | 18.- Granada: 48.- | 32 - Orense: 4.- | 52 - Melilla: 5.- |
| 06 - Badajoz: 35.- | 19 - Guadalajara: 1.- | 33 - Astúries: 3.- | |
| 07 - Balears: 1 | 21 - Huelva: 10.- | 37 - Salamanca: 8.- | |
| 08 - Barcelona: 51.- | 22 - Osca: 4.- | 38 - Sta Cruz de Tenerife: 1 | |
| 09 - Burgos: 4 | 23 - Jaén: 155.- | 39.- Cantàbria: 1 | |
| 10 - Càceres: 7 | 24 - Lleó: 4.- | 41 - Sevilla: 25.- | |
| 11 - Cadis : 13 | 25 - Lleida: 3.- | 43 - Tarragona: 1.- | |
| 12 - Castelló: 4.- | 26 - La Rioja: 1.- | 45 - Toledo: 5.- | |
| 13 - Ciutat Reial: 4.- | 27 - Lugo: 1.- | 46 - València: 3.- | |
| 14 - Còrdova: 37.- | 28 - Madrid: 6 | 47 - Valladolid: 1.- | |
| 15 - La Corunya: 3.- | 29 - Màlaga: 8.- | 49 - Zamora: 2.- | |

Barri de Can Ballell: procedència per comunitats autònomes.

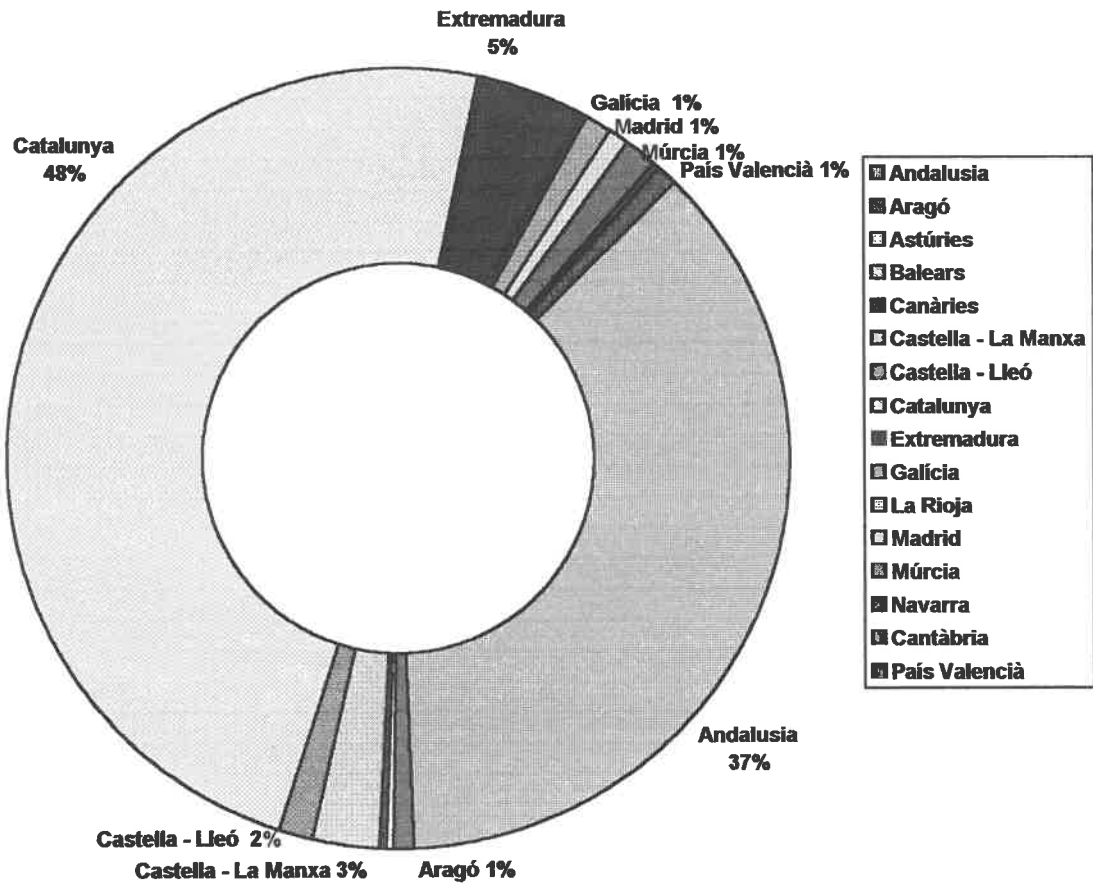

T - 5

Nº d'habitants: 904

-1 de gener de 1999 -

Edats

| | |
|--------------|-------|
| 0-10 anys: | 122.- |
| 11-20 anys: | 154.- |
| 21-30 anys: | 156.- |
| 31-40 anys: | 190.- |
| 41-50 anys: | 165.- |
| 51-60 anys: | 68.- |
| 61-70 anys: | 30.- |
| 71-80 anys: | 17.- |
| 81-90 anys: | 2.- |
| 91-100 anys: | 0.- |

Barri de Can Balcells: Grups d'edats

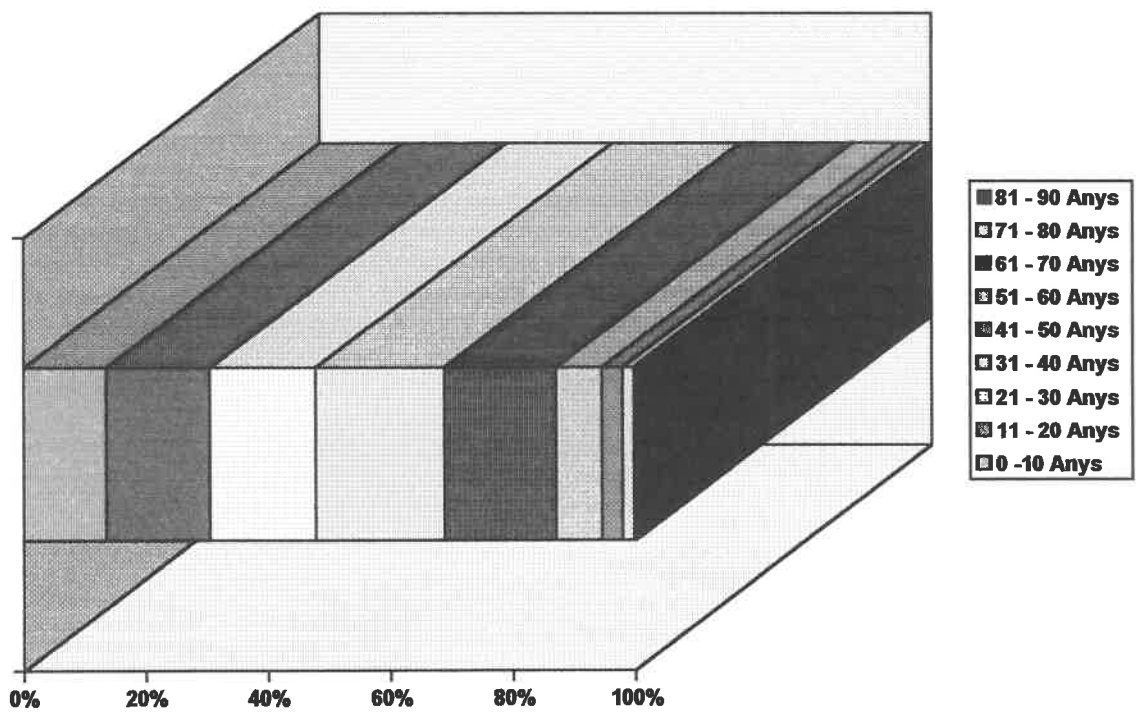

BARRI DE CAN CARBÓ

Nº d'habitants: 1389 (1 de gener de 1999)

Homes: 689.

Dones: 700.-

Nacionalitat:

Espanyola: 1300.-

Estrangera: 89.-

Bulgària: 1

Itàlia: 1

Països Baixos: 6

Gran Bretanya: 9

Ucrània: 4

Armènia: 4

Iugoslàvia: 4

Argèlia: 1

Gàmbia: 43

Marroc: 11

Argentina: 1

Japó: 3

Edats

0-10 anys: 191.-

11-20 anys: 170.-

21-30 anys: 290.-

31-40 anys: 297.-

41-50 anys: 165.-

51-60 anys: 129.-

61-70 anys: 85.-

71-80 anys: 46.-

81-90 anys: 12.-

91-100 anys: 3-

Procedència

01 - Àlaba: 2

02 - Albacete: 3

03 - Alacant: 1

04 - Almeria: 5

06 - Badajoz: 84.-

07 - Balears: 2

08 - Barcelona: 115

10 - Càceres: 20

11 - Cadis : 20

12 - Castelló: 4.-

13 - Ciutat Reial: 6.-

14 - Còrdova: 46.-

15 - La Corunya: 11.-

16.- Conca: 1.-

17 - Girona: 472.-

18.- Granada: 44.-

20 - Guipúscoa: 1.-

21 - Huelva: 3.-

22 - Osca: 5.-

23 - Jaén: 249.-

24 - Lleó: 11.-

25 - Lleida: 13.-

26 - La Rioja: 2.-

27 - Lugo: 1.-

28 - Madrid: 8

29 - Màlaga: 11.-

30 - Múrcia: 11.-

31 - Navarra: 3.-

33 - Astúries: 2.-

34 - Palència: 1.-

35 - Las Palmas: 2

36 - Pontevedra: 18

37 - Salamanca: 17.-

39.- Cantàbria: 3

40 - Segòvia: 1

41 - Sevilla: 51.-

43 - Tarragona: 7.-

45 - Toledo: 7.-

46 - València: 4.-

47 - Valladolid. 1.-

48 - Biscaia: 1

49 - Zamora: 9.-

50 - Saragossa: 14.-

51.- Ceuta: 3.-

52 - Melilla: 2.-

T - 6

Nº d'habitants: 1389
Homes: 689.
Dones: 700.-

- 1 de gener de 1999 -

Barri de Can Carbó: percentatge d'homes i dones

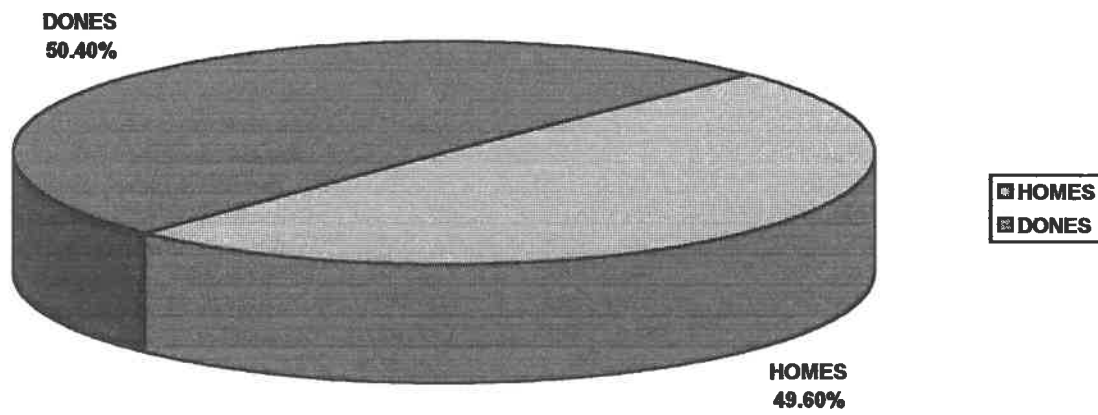

T-7

Nº d'habitants: 1389 -1 de gener de 1999 -

Nacionalitat espanyola: 1300.-

Nacionalitat estrangera: 89.-

Barri de Can Carbó: percentatge d'espanyols i d'estrangers.

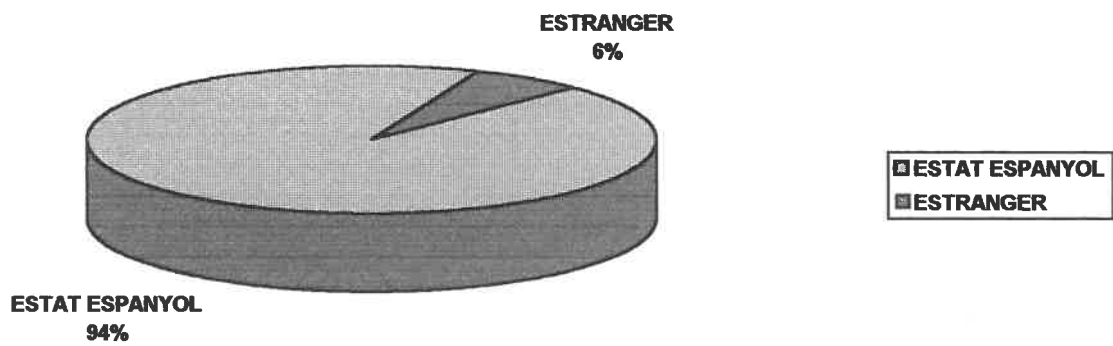

T - 8

Nacionalitat estrangera: 89.-

| | |
|----------------|----|
| Bulgària: | 1 |
| Itàlia: | 1 |
| Països Baixos: | 6 |
| Gran Bretanya: | 9 |
| Ucraïna: | 4 |
| Armènia: | 4 |
| Iugoslàvia: | 4 |
| Argèlia: | 1 |
| Gàmbia: | 43 |
| Marroc: | 11 |
| Argentina: | 1 |
| Japó: | 3 |

Barri de Can Carbó: països de procedència.

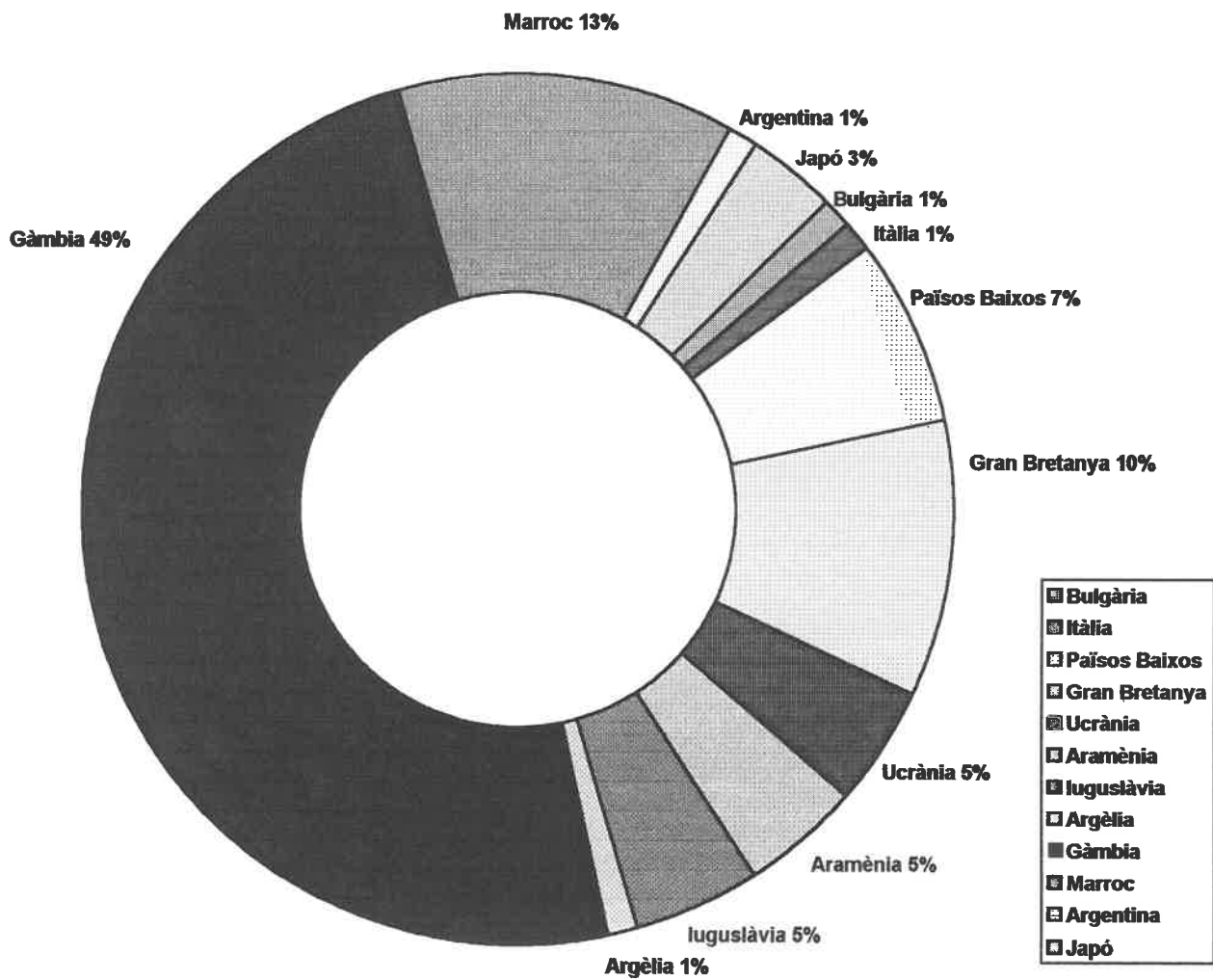

Nacionalitat espanyola: 1300.-
 Procedència

| | | | |
|----------------------------|---------------------------|---------------------------|----------------------|
| 01 - Àlaba: 2 | 16.- Conca: 1.- | 30 - Múrcia: 11.- | 47 - Valladolid. 1.- |
| 02 - Albacete: 3 | 17 - Girona: 472.- | 31 - Navarra: 3.- | 48 - Biscaia: 1 |
| 03 - Alacant: 1 | 18.- Granada: 44.- | 33 - Astúries: 2.- | 49 - Zamora: 9.- |
| 04 - Almeria: 5 | 20 - Guipúscoa: 1.- | 34 - Palència: 1.- | 50 - Saragossa: 14.- |
| 06 - Badajoz: 84.- | 21 - Huelva: 3.- | 35 - Las Palmas: 2 | 51.- Ceuta: 3.- |
| 07 - Balears: 2 | 22 - Osca: 5.- | 36 - Pontevedra: 18 | 52 - Melilla: 2.- |
| 08 - Barcelona: 115 | 23 - Jaén: 249.- | 37 - Salamanca: 17.- | |
| 10 - Càceres: 20 | 24 - Lleó: 11.- | 39.- Cantàbria: 3 | |
| 11 - Cadis : 20 | 25 - Lleida:13.- | 40 - Segòvia: 1 | |
| 12 - Castelló: 4.- | 26 - La Rioja: 2.- | 41 - Sevilla: 51.- | |
| 13 - Ciutat Reial: 6.- | 27 - Lugo: 1.- | 43 - Tarragona: 7.- | |
| 14 - Còrdova: 46.- | 28 - Madrid: 8 | 45 - Toledo: 7.- | |
| 15 - La Corunya: 11.- | 29 - Màlaga: 11.- | 46 - València: 4.- | |

Barri de Can Carbó: procedència per comunitats autònomes.

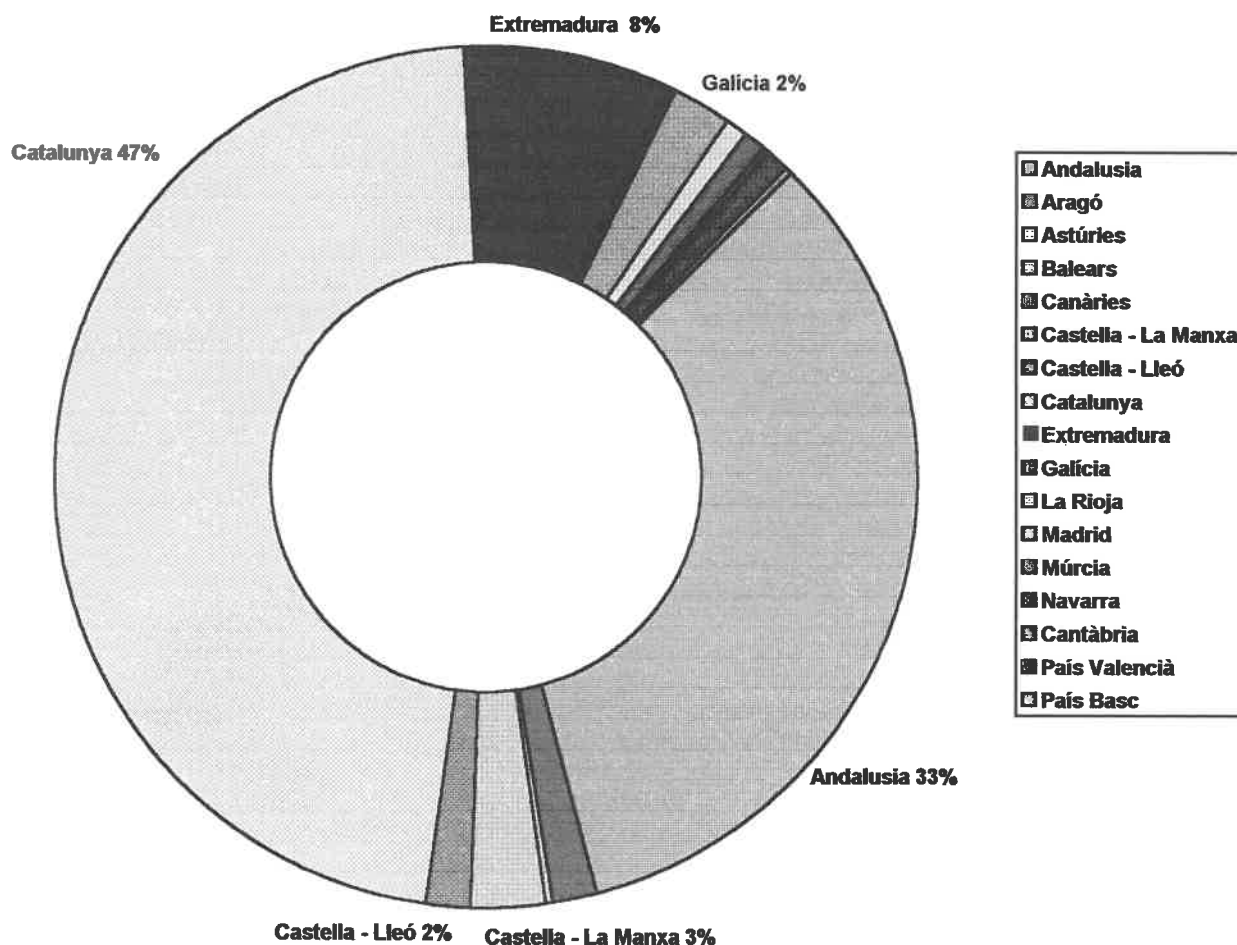

T - 10

Nº d'habitants: 1389

-1 de gener de 1999 -

Edats

| | |
|--------------|-------|
| 0-10 anys: | 191.- |
| 11-20 anys: | 170.- |
| 21-30 anys: | 290.- |
| 31-40 anys: | 297.- |
| 41-50 anys: | 165.- |
| 51-60 anys: | 129.- |
| 61-70 anys: | 85.- |
| 71-80 anys: | 46.- |
| 81-90 anys: | 12.- |
| 91-100 anys: | 3- |

Barri de Can Carbó: Grups d'edats.

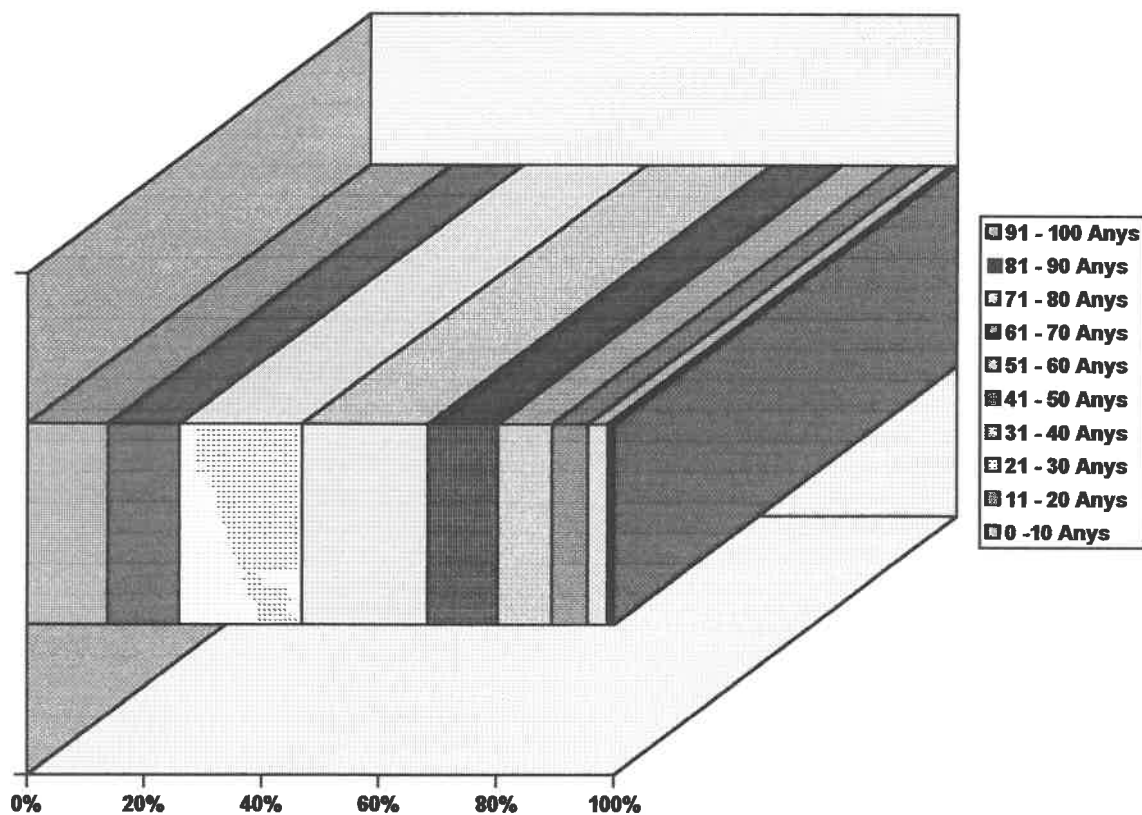

BARRI DE MAS BAELL

Nº d'habitants: 634 (1 de gener de 1999)

Homes: 329.

Dones: 305.-

Nacionalitat:

Espanyola: 594.-

Estrangera: 40.-

Bèlgica: 1

Països Baixos: 2

Gran Bretanya: 6

Alemanya: 3

Ucraïna: 4

Bielorrússia: 7

Rússia: 7

Gàmbia: 2

Marroc: 5

Argentina: 1

Índia: 1

Edats

0-10 anys: 64.-

11-20 anys: 94.-

21-30 anys: 122.-

31-40 anys: 104.-

41-50 anys: 87.-

51-60 anys: 55.-

61-70 anys: 60.-

71-80 anys: 36.-

81-90 anys: 10.-

91-100 anys: 1-

Procedència

02 - Albacete: 2

04 - Almeria: 4

05 - Àvila: 1

06 - Badajoz: 27.-

08 - Barcelona: 44

10 - Càceres: 4

11 - Cadis : 3

12 - Castelló: 1.-

13 - Ciutat Reial: 2

14 - Còrdova: 37

15 - La Corunya: 3.-

17 - Girona: 288.-

18 - Granada: 25.-

19 - Guadalajara: 4.-

21 - Huelva: 4.-

22 - Osca: 4.-

23 - Jaén: 57.-

24 - Lleó: 8.-

25 - Lleida: 1.-

27 - Lugo: 1.-

28 - Madrid: 1

29 - Màlaga: 8 .-

30 - Múrcia: 6.-

31 - Navarra: 4.-

33 - Astúries: 3.-

34 - Palència: 1.-

36 - Pontevedra: 3

37 - Salamanca: 1.-

39 - Cantàbria: 1

41 - Sevilla: 14.-

43 - Tarragona: 2.-

45 - Toledo: 5.-

46 - València: 4.-

47 - Valladolid: 2.-

49 - Zamora: 1.-

50 - Saragossa: 6.-

51.- Ceuta: 1.-

T - 11

Nº d'habitants: 634 -1 de gener de 1999-
Homes: 329.
Dones: 305.-

Barri del Mas Baell: percentatge d'homes i dones.

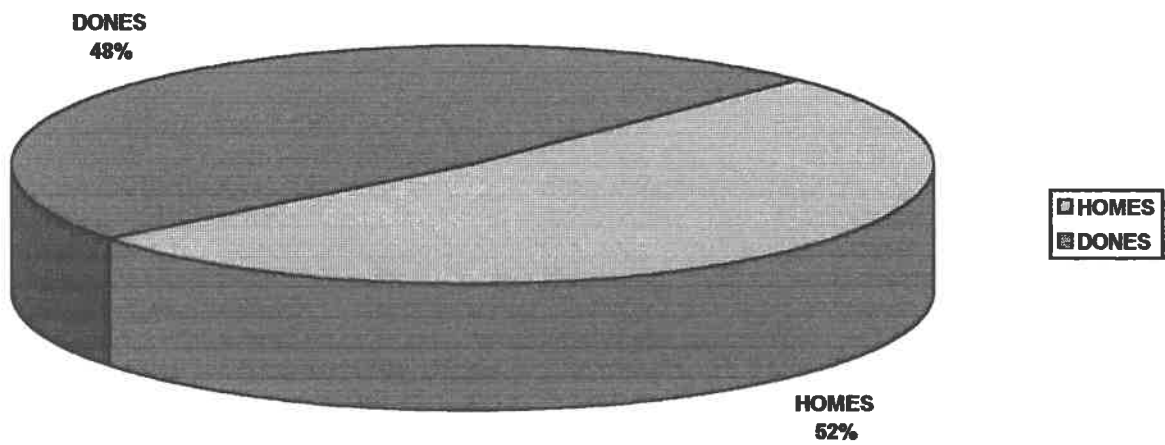

T - 12

Nº d'habitants: 634 -1 de gener de 1999-

Nacionalitat espanyola: 594.-
Nacionalitat estrangera: 40.-

Barri de Mas Baell: percentatge d'espanyols i d'estrangers.

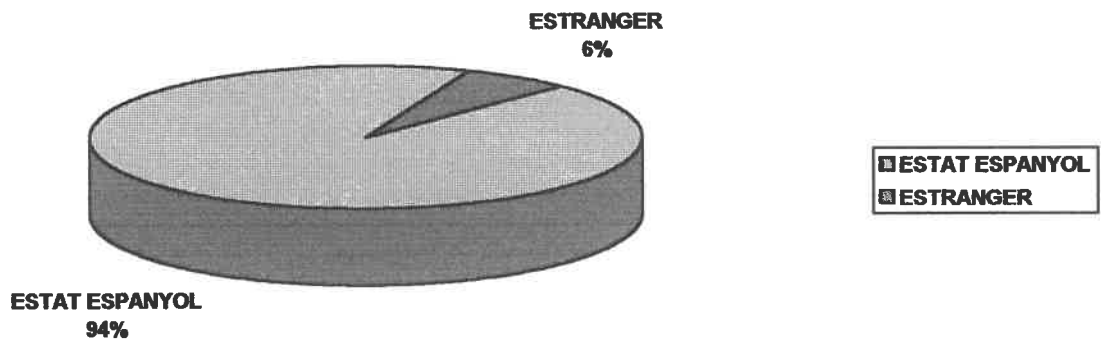

Nacionalitat estrangera: 40.-

| | |
|----------------|---|
| Bèlgica: | 1 |
| Països Baixos: | 2 |
| Gran Bretanya: | 6 |
| Alemanya: | 3 |
| Ucraïna: | 4 |
| Bielorrússia: | 7 |
| Rússia: | 7 |
| Gàmbia: | 2 |
| Marroc: | 5 |
| Argentina: | 1 |
| Índia: | 1 |

Barri del Mas Baell: països de procedència.

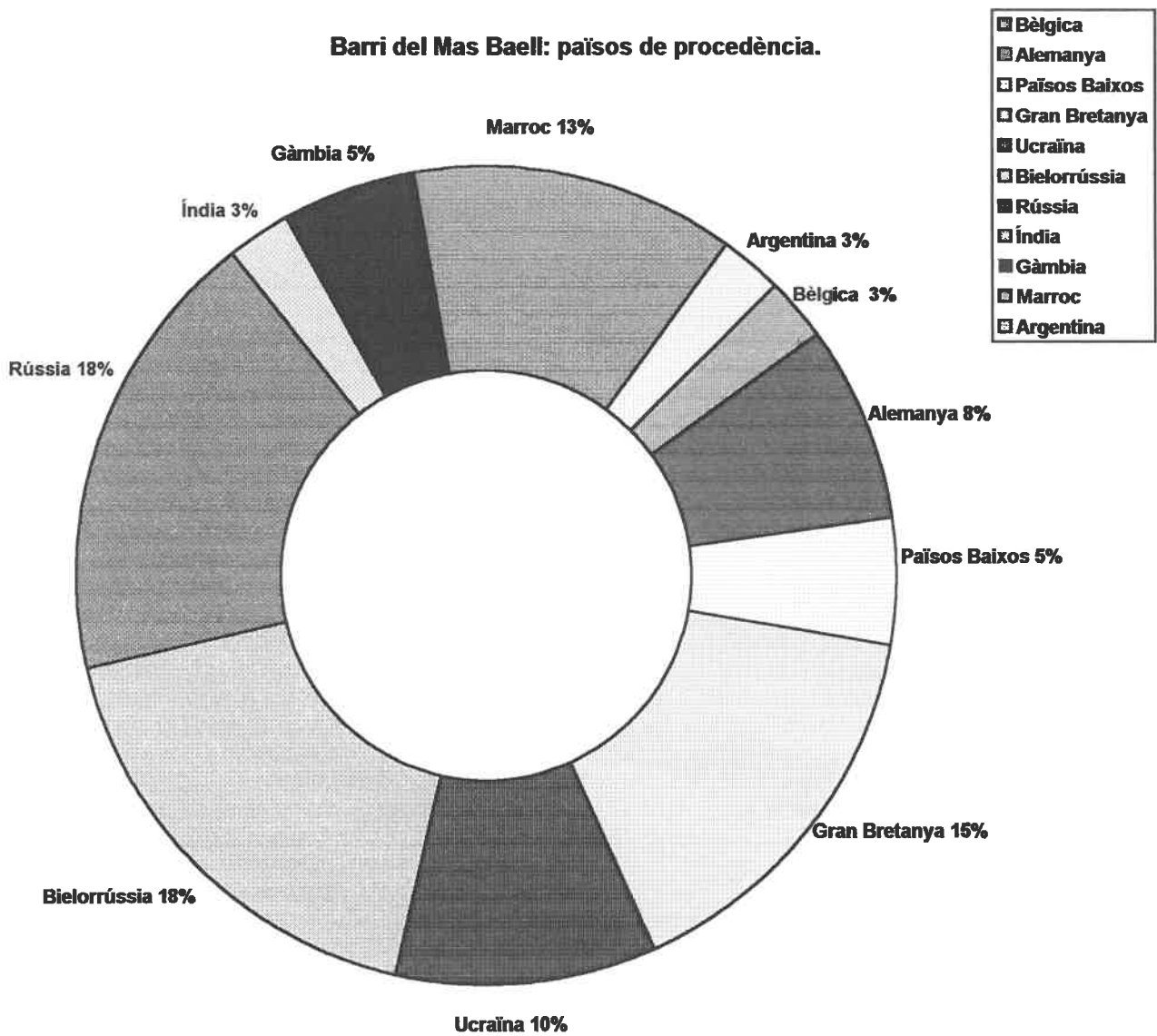

Nacionalitat espanyola: 594.-
 Procedència

02 - Albacete: 2
04 - Almeria: 4
 05 - Àvila: 1
 06 - Badajoz: 27.-
08 - Barcelona: 44
 10 - Càceres: 4
 11 - Cadis : 3
 12 - Castelló: 1.-
 13 - Ciutat Reial: 2
14 - Còrdova: 37
 15 - La Corunya: 3.-

17 - Girona: 288.-
18.- Granada: 25.-
 19 - Guadalajara: 4.-
 21 - Huelva: 4.-
 22 - Oasca: 4.-
23 - Jaén: 57.-
 24 - Lleó: 8.-
 25 - Lleida: 1.-
 27 - Lugo: 1.-
 28 - Madrid: 1
 29 - Màlaga: 8 -

30 - Múrcia: 6.-
 31 - Navarra: 4.-
 33 - Astúries: 3.-
 34 - Palència: 1.-
 36 - Pontevedra: 3
 37 - Salamanca: 1.-
 39.- Cantàbria: 1
41 - Sevilla: 14-
 43 - Tarragona: 2.-
 45 - Toledo: 5.-
 46 - València: 4.-

47 - Valladolid. 2.-
 49 - Zamora: 1.-
 50 - Saragossa: 6.-
 51.- Ceuta: 1.-

Barri de Mas Baell: procedència per comunitats autònomes.

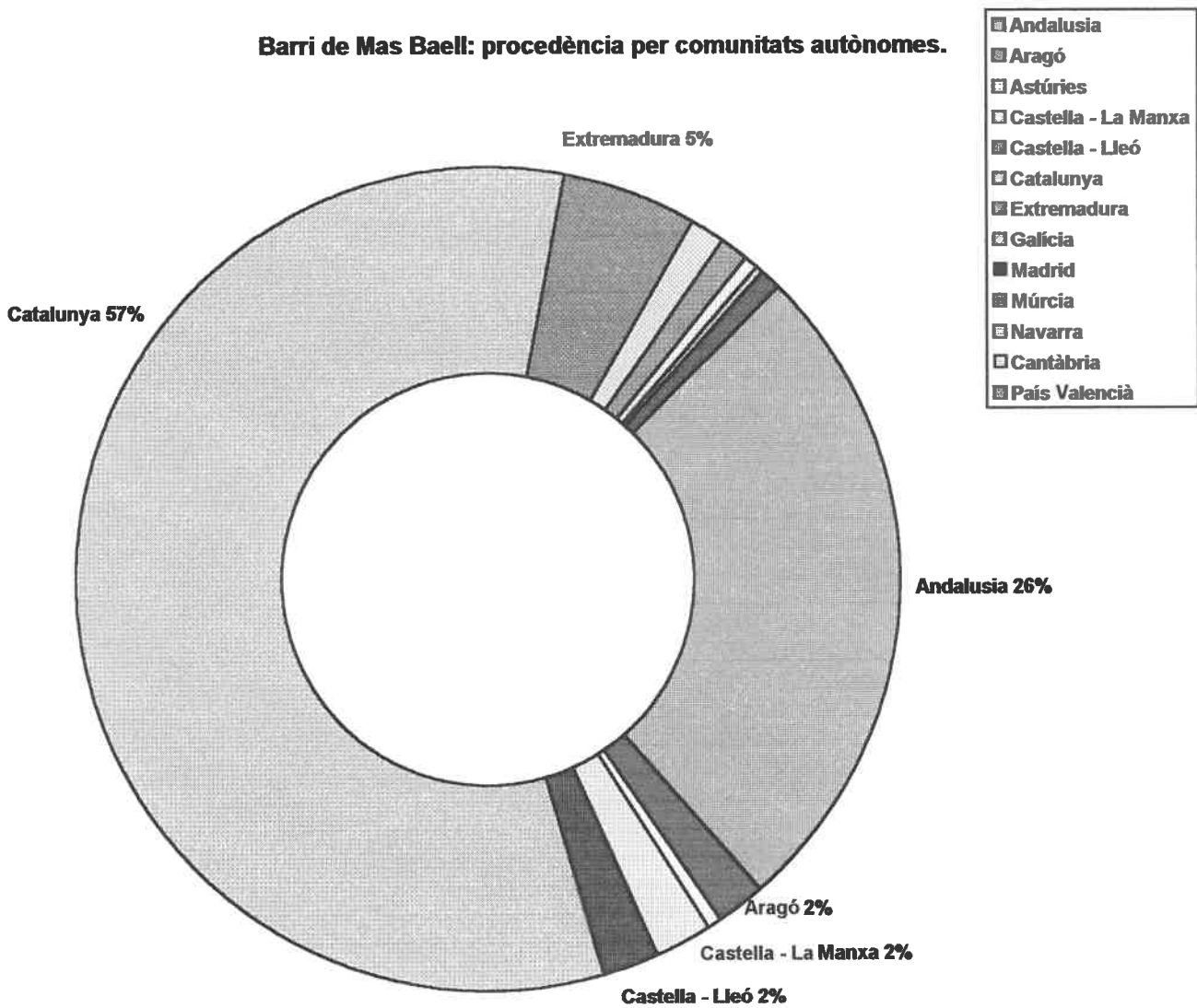

T - 15

Nº d'habitants: 634

-1 de gener de 1999

Edats

| | |
|--------------|-------|
| 0-10 anys: | 64.- |
| 11-20 anys: | 94.- |
| 21-30 anys: | 122.- |
| 31-40 anys: | 104.- |
| 41-50 anys: | 87.- |
| 51-60 anys: | 55.- |
| 61-70 anys: | 60.- |
| 71-80 anys: | 36.- |
| 81-90 anys: | 10.- |
| 91-100 anys: | 1- |

Barri de Mas Bael: Grups d'edats.

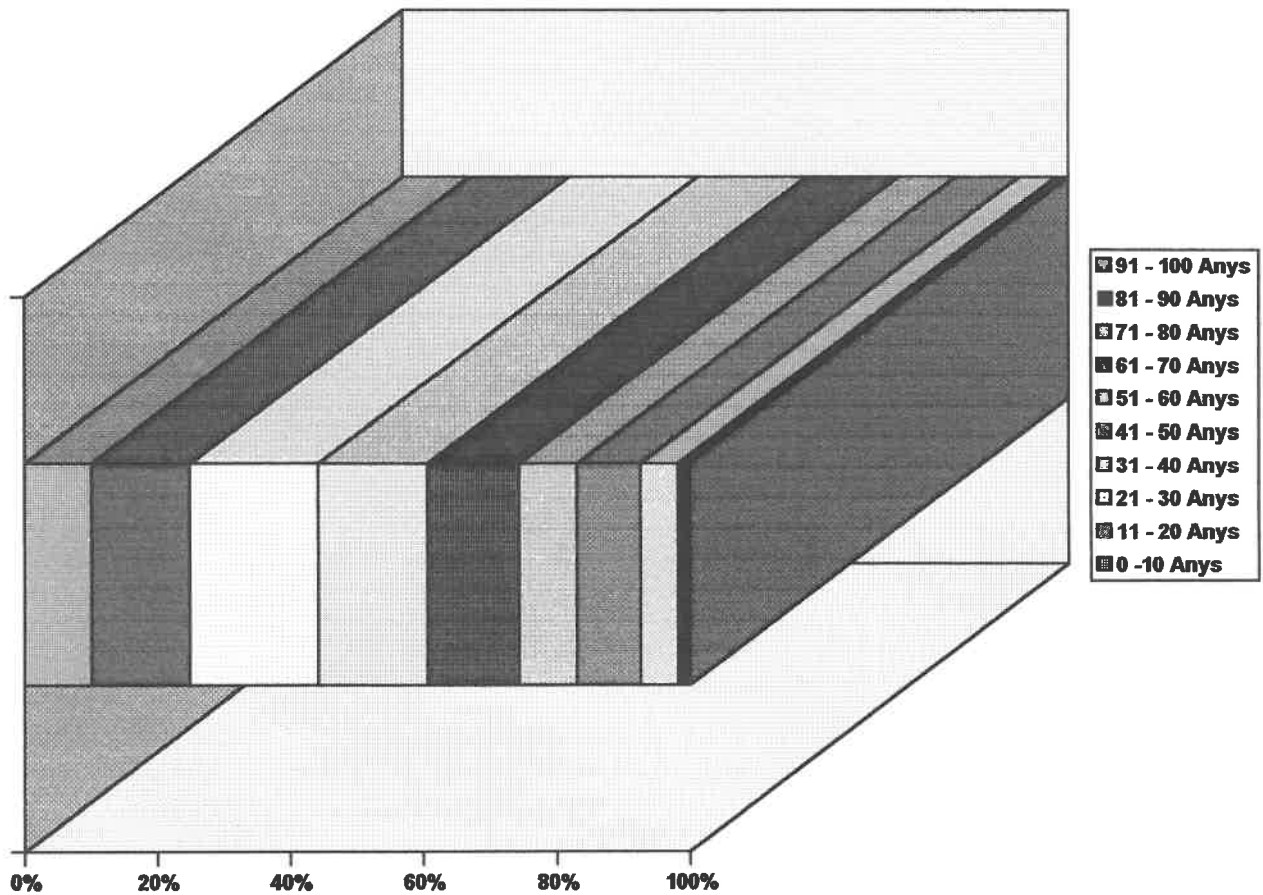

T - 16

Població a Lloret de Mar: 19.082 habitants.-

Població a Mas Carbó, Mas Baell i Can Ballell: 2.927 habitants.

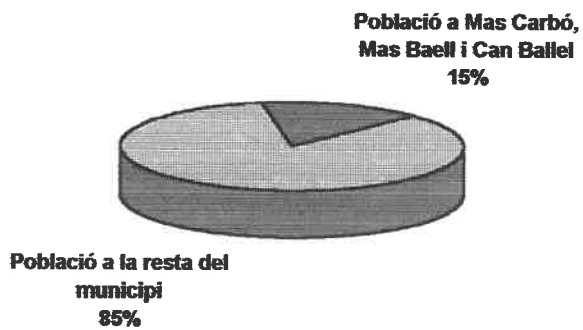

- Població a la resta del municipi
- Població a Mas Carbó, Mas Baell i Can Ballell